de la part du
Peuple japonais

OIM
ONU MIGRATION

المملكة المغربية
Royaume du Maroc
ⵜⴰⴳⵍⴷⵉⵜ ⵏ ⵍⵎⵖⵔⵉⴱ

AMÉLIORER LA PROTECTION ET L'INSERTION SOCIO-ÉCONOMIQUE DES MIGRANT.E.S EN SITUATION DE VULNÉRABILITÉ AU MAROC

Les opinions exprimées dans cette publication sont celles des auteurs et ne représentent pas nécessairement celles de l'Organisation internationale pour les migrations (OIM). Les désignations employées et la présentation des documents dans cet ouvrage n'impliquent pas l'expression par l'OIM d'une quelconque opinion quant au statut juridique d'un pays, d'un territoire, d'une ville ou d'une zone, ou de ses autorités, ou concernant ses frontières ou ses limites.

L'OIM croit profondément que la migration humaine et ordonnée est bénéfique pour les migrant.e.s et la société. En tant qu'organisation intergouvernementale, l'OIM agit avec ses partenaires de la communauté internationale afin d'aider à résoudre les problèmes opérationnels que pose la migration ; de faire mieux comprendre quels en sont les enjeux ; d'encourager le développement économique et social grâce à la migration ; et de préserver la dignité humaine et le bien-être des migrant.e.s.

Cette publication a été possible grâce au soutien financier de l'ambassade du Japon dans le cadre du projet « Améliorer la Protection et l'Insertion socio-économique des migrant.e.s en situation de vulnérabilité au Maroc » Les opinions exprimées ici sont celles de l'auteur et ne reflètent pas nécessairement l'opinions de l'Ambassade du Japon.

Publié par : Organisation internationale pour les migrations au Maroc

11, rue Aït Ourir, « Pinède », Souissi, Rabat - Maroc

Tél. : +212 (0)5 37 65 28 81

Fax : +212 (0)5 37 75 85 40

Courriel : iomrabat@iom.int

Site web : www.morocco.iom.int

Cette publication a été publiée sans avoir fait l'objet d'une édition officielle par l'OIM.

Cette publication n'a pas été approuvée par l'Unité des Publications de l'OIM (PUB).

Photo de couverture : © OIM année/Mohammed MUSE

© OIM 2024

Certains droits réservés. Cet ouvrage est mis à disposition au titre de la licence Creative Commons Attribution – Pas d'utilisation commerciale – Pas de modification 3.0 Organisations internationals (CC BY-NC-ND 3.0 IGO).*

Pour plus de détails, voir la section Droit d'auteur et conditions d'utilisation.

Le présent ouvrage ne doit pas être utilisé, publié ou rediffusé dans l'intention première d'en obtenir un avantage commercial ou une compensation financière, sauf à des fins éducatives, par exemple, aux fins de son intégration dans un manuel.

Autorisations : Toute demande concernant l'utilisation à des fins commerciales ou les droits et licences doit être adressée à publications@iom.int.

* https://creativecommons.org/licenses/by-nc-nd/3.0/igo/legalcode

AMÉLIORER LA PROTECTION ET L'INSERTION SOCIO-ÉCONOMIQUE DES MIGRANT.E.S EN SITUATION DE VULNÉRABILITÉ AU MAROC

REMERCIEMENTS

L'Organisation internationale pour les migrations (OIM) est reconnaissante au Gouvernement du Japon pour son soutien continu aux populations migrantes en matière d'aide humanitaire d'urgence et de protection des populations.

Ce soutien généreux du Peuple Japonais est essentiel pour répondre aux besoins urgents des populations touchées qui font face à de grands défis tout au long de leur parcours migratoire mais aussi suite au séisme qui a frappé le Maroc en 2023.

Ce financement a permis à l'OIM Maroc, ses partenaires institutionnels et ceux de la société civile de fournir une aide d'urgence indispensable aux personnes et aux communautés dont les vulnérabilités sont exacerbées, et de relever les défis liés à l'insertion socio-économique des populations migrantes.

I. LANCEMENT DU PROJET :

Le lancement du projet a eu lieu dans les locaux de l'association ES-Maroc à Rabat, partenaire de l'organisation internationale pour les migrations (OIM) au Maroc, dont le travail contribue à la création d'emplois durables à travers un tissu d'entreprises qui ont un impact social et sociétal pour les populations en situation de vulnérabilité au Maroc.

Son Excellence Monsieur KURAMITSU Hideaki, Ambassadeur Extraordinaire et Plénipotentiaire du Japon au Maroc, Madame Laura PALATINI, cheffe de mission OIM Maroc et Monsieur Ismail Iftissen, directeur de ES-Maroc lors du lancement du projet . ©OIM Maroc

Cérémonie de lancement du projet avec l'ensemble des partenaires d'implémentation. ©OIM Maroc

À l'occasion du lancement[1] du projet « Améliorer la Protection et l'Insertion socio-économique des migrant.e.s en situation de vulnérabilité au Maroc », Son Excellence Monsieur KURAMITSU Hideaki, Ambassadeur Extraordinaire et Plénipotentiaire du Japon au Maroc a déclaré « Je suis très heureux que mon pays, à travers l'OIM, puisse contribuer à la protection et à l'amélioration de l'intégration socio-économique des migrant.e.s vulnérables au Maroc ».

Quant à la Cheffe de Mission de l'OIM Maroc, Mme Laura Palatini a rappelé que « le Japon et l'OIM ont une histoire de coopération et de partenariat importante sur les questions de migration. En effet, le Japon a été impliqué dans la fourniture d'aide et de soutien au Maroc dans différents secteurs, notamment la santé ».

1 https://morocco.iom.int/fr/news/loim-lance-un-nouveau-projet-pour-renforcer-la-protection-et-lintegration-socio-economique-des-migrants-au-maroc.

II. RÉALISATIONS DE PROTECTION ET DE BIEN ÊTRE DES MIGRANT.E.S :

Les activités des assistances de protection :

À travers les partenaires d'exécution de l'OIM Maroc à savoir l'association Maroc Solidarité Médico-sociale (MS2) à Oujda et Humanité et Inclusion (HI) à Casablanca qui œuvrent à la protection des populations migrantes dans les deux villes citées, **1 028 personnes migrantes** ont de **1 765** assistances (des bons alimentaires et non alimentaires, des assistances médicales et psycho-sociales, des aides au logement d'urgence) avec la répartition suivante en termes de types d'assistances délivrées entre mai et septembre 2023 :

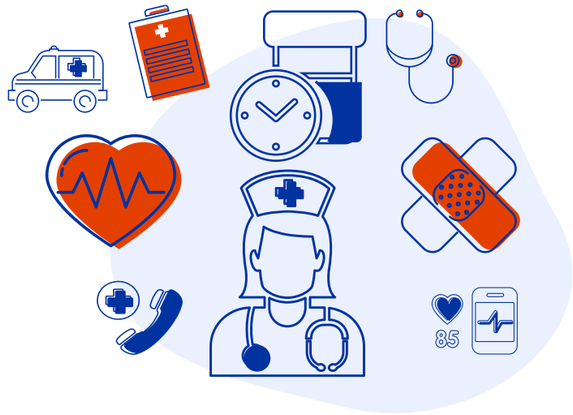

Nombre total de personnes ayant bénéficié d'une prise en charge médicale :	**326**	*Dont : **112** femmes, **53** filles, **89** hommes et **72** garçons*
Nombre d'assistance médicale fournie :	**792**	*Dont **297** services à des femmes, **100** services à des filles, **273** services à des hommes et **122** services à des garçons*
Nombre de personnes ayant reçu une assistance psycho-sociale :	**100**	*Dont **32** femmes, **26** filles, **29** Hommes et **13** garçons*
Nombre d'assistance psycho-sociale fournie :	**203**	*Dont **116** femmes, **9** filles, **64** hommes et **14** garçons*
Nombre de personnes ayant reçu un référencement aux structures de santé publique avec un service au final :	**9**	*Dont **4** femmes, **4** hommes et **1** garçon ans*
Nombre de personnes ayant assisté à une sensibilisation (psychoéducation, éducation à la santé, activités récréatives à des fins thérapeutiques…) :	**103**	*Dont **60** femmes, **36** hommes et **7** garçons*
Nombre de personnes ayant reçu une assistance humanitaire :	**486**	*Dont **172** femmes, **32** filles, **226** Hommes et **56** garçons*
Nombre d'assistance humanitaires fournies (bons alimentaires et non alimentaires) :	**770**	*Dont **254** à des femmes et **24** à des filles, **414** à des hommes et **78** à des garçons*
Nombre de personnes ayant reçu un service de protection :	**107**	*Dont **59** femmes, **43** hommes et **5** garçons.*

« Je suis très reconnaissante à MS2 et au peuple Japonais pour le financement et l'aide qui nous a été apportée tout au long de l'année 2023 concernant les paniers alimentaires et les assistances médicales. Nous souhaitons que le projet puisse continuer car nous avons fortement besoin de ces aides. Merci encore à l'Ambassade du Japon ! »

Oumi, 41 ans Sénégalaise

ASSISTANCES AU PERSONNES EN SITUATION D'HANDICAP :

Lors d'une visite sur le terrain, les équipes de l'OIM Maroc ont pris connaissance des difficultés financières d'une personne migrante en situation d'handicap ayant besoin d'un fauteuil roulant pour ses déplacements quotidiens. À travers les fonds du peuple japonais, l'OIM Maroc lui a offert une chaise roulante.

LES ACTIVITÉS OCCUPATIONNELLES

Les activités occupationnelles offrent une multitude de bienfaits aux migrant.e.s. Ces bienfaits sont profonds et variés, contribuant de manière significative à leur bien-être psychosocial et à leur intégration. Voici quelques-uns des avantages clés issus de l'engagement dans ces activités :

- **Renforcement des liens sociaux et de l'empathie :** Les activités occupationnelles favorisent les interactions entre les bénéficiaires, créant ainsi des opportunités d'échange et de partage. L'empathie observée dans les séances souligne la capacité de ces activités à renforcer les relations interpersonnelles et à cultiver un sentiment d'appartenance à une communauté solidaire.
- **Amélioration de l'estime de soi et du sentiment d'accomplissement :** La participation active et la réussite dans les activités, telles que la poterie ou la fabrication de bijoux, contribuent à renforcer la confiance en soi et le sentiment d'accomplissement personnel. Cette amélioration de l'estime de soi peut avoir des répercussions positives sur d'autres aspects de la vie quotidienne.

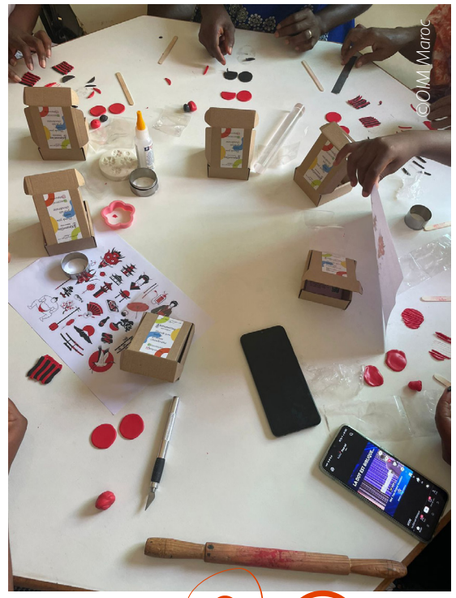

- **Réduction du stress et de l'anxiété :** L'engagement dans des activités plaisantes et créatives agit comme un moyen efficace de relâcher le stress accumulé et de réduire les niveaux d'anxiété. La concentration sur une tâche spécifique peut avoir un effet apaisant sur l'esprit et favoriser une meilleure gestion des émotions.
- **Stimulation émotionnelle positive :** Les activités agréables procurent des moments de plaisir et de satisfaction, stimulant ainsi des émotions positives. Cela est particulièrement précieux pour les personnes souffrant de dépression, car ces moments de joie peuvent contribuer à équilibrer leur état émotionnel.

III. RÉALISATIONS CLÉS POUR L'INTÉGRATION SOCIO-ÉCONOMIQUE DES MIGRANT.E.S :

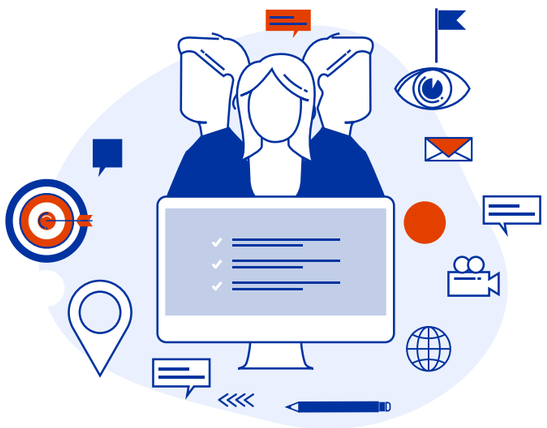

À travers son partenaire d'exécution ES-Maroc, à Tanger et à Rabat, plusieurs activités favorisant l'employabilité ont été mises en œuvre :

- Accès aux services de promotion de l'employabilité : **648** migrant.e.s et Marocain.e.s ont été sensibilisés et formés sur le savoir être et le savoir-faire.
- Accès à l'entrepreneuriat et aux activités génératrices de revenus : **501** migrant.e.s et Marocain.e.s ont été informés et sensibilisés. Parmi les participant.e.s à ces sessions d'information, des personnes ont été soutenues pour obtenir une subvention pour le développement d'entreprise et l'élaboration d'un plan d'affaires.
- **13** personnes de la communauté migrantes et marocaine dans la région de Rabat Salé Kénitra ont été accompagnés dans l'obtention de leurs cartes d'Auto Entrepreneur.
- **11** jeunes migrant.e.s et marocain.e.s ont pu effectuer un stage de deux mois grâce à une bourse octroyée dans le cadre du projet.

Les bénéficiaires lors de la formation sur le savoir être et le savoir faire dans les locaux de ES-Maroc ©OIM Maroc

« Je viens de lancer mon projet et j'ai pu acquérir un manège ainsi que des mascottes grâce au financement que j'ai obtenu. Ce soutien financier a été crucial dans l'organisation de mon travail car auparavant, je devais louer ce matériel et planifier mes activités en fonction de sa disponibilité, ce qui rendait mon travail plus aléatoire. »

Soukaina Zalmali

IV. LES ATELIERS :

En coordination avec l'OIM Maroc, l'association MS-2 à Oujda a organisé un atelier pour promouvoir l'accès aux services de santé pour les populations migrantes réunissant plus de **50** participant.e.s, dont des professionnels de la santé et des représentant.e.s de la société civile, des expert.e.s et les représentant.e.s de l'OIM Maroc et dont les objectifs étaient d'identifier les défis rencontrés dans la prise en charge des personnes migrantes vivant dans des situations de vulnérabilité, de mettre en contact les acteurs de la santé avec les acteurs de la société civile pour renforcer la collaboration et d'élaborer une convention avec les hôpitaux et le centre de santé de la région de l'Orientale.

Participant.e.s à l'atelier sur la promotion de l'accès aux services de santé à Oujda. ©OIM Maroc

« L'atelier sur l'accès de la population migrante aux services de la santé est une opportunité pour l'échange et la concertation entre les différents acteurs au niveau de la région de l'Oriental dans le but d'améliorer l'accès des migrant.e.s à des services intégrés et adaptés à leurs besoins en santé dans le cadre de la bonne gouvernance et ce aux différents niveaux, allant du préventif au curatif et aussi pour agir sur les déterminants de la santé. »

Dr Harnafi Khadija, cheffe de service de la santé publique de l'Orientale

OIM
ONU MIGRATION

L'Organisation internationale pour les migrations
n°11 rue Aït Ourir, « Pinède », Souissi, Rabat - Maroc
Tél : +212 (0)5 37 65 28 81 / Fax : +212 (0)5 37 75 85 40
Email : iomrabat@iom.int - Website : https://morocco.iom.int